



UNISS

UNIVERSITÀ
DEGLI STUDI
DI SASSARI

AMMINISTRAZIONE CENTRALE

Ufficio servizio di prevenzione e protezione, igiene e sicurezza - USPPIS

rsppis@uniss.it

Responsabile: Pietro Merella pmerella@uniss.it tel. 079 213200

UNIVERSITÀ DEGLI STUDI DI SASSARI
Segreteria del Rettore

**DOCUMENTO UNICO DI VALUTAZIONE DEI RISCHI
DA INTERFERENZE RICOGNITIVO
(DUVRI)**

Ex art. 26 comma 3-ter, del D.Lgs. 9/04/2008 n. 81

*VALUTAZIONE RICOGNITIVA DEI RISCHI STANDARD RELATIVI ALLA
TIPOLOGIA DELLA PRESTAZIONE CHE POTREBBERO POTENZIALMENTE
DERIVARE DALL'ESECUZIONE DEL CONTRATTO*

Azienda Committente:

Università degli Studi di Sassari – Segreteria del Rettore

Tipologia di contratto: Affidamento tramite trattativa diretta sul ME.PA.

Lavori da eseguire: Servizi connessi all'organizzazione della cerimonia di inaugurazione dell'Anno Accademico 2025-2026

Il presente documento deve essere allegato alla documentazione della procedura



INDICE

1. PREMESSA	pag. 3
2. AZIENDA COMMITTENTE	pag. 5
3. DATORE DI LAVORO sede di espletamento del servizio non coincidente con il Committente	pag. 5
4. DESCRIZIONE DELLE ATTIVITA' OGGETTO DELL'AFFIDAMENTO	pag. 6
5. RISCHI DA INTERFERENZA STANDARD ESISTENTI NEI LUOGHI DI LAVORO (sede di espletamento del servizio)	pag. 10
6. RISCHI DA INTERFERENZA STANDARD INTRODOTTI NEI LUOGHI DI LAVORO DA PARTE DELLA DITTA AFFIDATARIA	pag. 10
7. COSTI DELLA SICUREZZA	pag. 12

1. PREMESSA

Nel rispetto della normativa vigente in materia di sicurezza, così come prescritto dal Decreto Legislativo n. 81/08, il Servizio di Prevenzione e Protezione dell'Università di Sassari, ha elaborato il presente Documento Unico di Valutazione dei Rischi di Interferenza che comprende le principali indicazioni e prescrizioni previste all'art. 26, commi 1,2 e 3 del medesimo decreto.

In particolare il suddetto articolo obbliga il datore di lavoro committente, in caso di appalti, contratti d'opera o di somministrazione, affidati all'interno del proprio ente ad aziende o lavoratori autonomi, a redigere un documento unico di valutazione dei rischi (DUVRI), che deve dare indicazioni operative e gestionali sulla prevenzione degli incidenti nei luoghi di lavoro, da redigersi nei casi esistano interferenze tra il personale del committente e quello dell'appaltatore o tra il personale di imprese diverse che operano nella stessa sede dell'ente o comunque per gli utenti che a vario titolo possono essere presenti presso la struttura stessa.

Sono considerati rischi interferenti, per i quali è predisposto il presente DUVRI, i seguenti rischi:

- derivanti da sovrapposizioni di più attività svolte ad opera di appaltatori diversi;
- immessi nel luogo di lavoro del committente dalle lavorazioni dell'appaltatore;
- esistenti nel luogo di lavoro del committente, ove è previsto che debba operare l'appaltatore, ulteriori rispetto a quelli specifici dell'attività propria dell'appaltatore;
- derivanti da modalità di esecuzione particolari (che comportano rischi ulteriori rispetto a quelli specifici dell'attività appaltata), richieste esplicitamente dal committente.

La normativa, inoltre, prevede che il DUVRI contenga i costi relativi alla sicurezza e alla salute dei lavoratori, relativamente all'oggetto dell'appalto, che devono essere adeguatamente valutati dalla stazione appaltante, indicati esplicitamente nei bandi e non possono essere soggetti a ribasso d'asta.

In assenza di interferenza, non è necessario redigere il DUVRI, tuttavia, come precisato nella determinazione n. 3 del 5 Marzo 2008 dell'Autorità per la vigilanza sui contratti pubblici, servizi e forniture, si ritiene necessario indicare nella documentazione di gara (bandi, inviti o richiesta di offerta) che l'importo degli oneri della sicurezza è pari a zero, evidenziando in tal modo che la valutazione dell'eventuale interferenza è stata effettuata anche se solo per escluderne l'esistenza.

I costi della sicurezza devono essere quantificati e non assoggettati a ribasso d'asta. In analogia ai lavori, come previsto dall'art.7 comma 1 del DPR 222/2003, sono quantificabili come costi della sicurezza tutte quelle misure preventive e protettive necessarie per l'eliminazione o la riduzione dei rischi interferenti individuate nel DUVRI, così come indicativamente riportato di seguito:

- gli apprestamenti previsti nel DUVRI (come ponteggi, trabattelli, etc.);
- le misure preventive e protettive e dei dispositivi di protezione individuale

- eventualmente previsti nel DUVRI per lavorazioni interferenti;
- gli eventuali impianti di terra e di protezione contro le scariche atmosferiche, degli impianti antincendio, degli impianti di evacuazione fumi previsti nel DUVRI;
 - I mezzi e servizi di protezione collettiva previsti nel DUVRI (come segnaletica di sicurezza, avvisatori acustici, etc.);
 - le procedure contenute nel DUVRI e previste per specifici motivi di sicurezza;
 - gli eventuali interventi finalizzati alla sicurezza e richiesti per lo sfasamento spaziale temporale delle lavorazioni interferenti previsti nel DUVRI;
 - le misure di coordinamento previste nel DUVRI relative all'uso comune di apprestamenti, attrezzature, infrastrutture, mezzi e servizi di protezione collettiva.

L'articolo 26, comma 3-ter, del d.lgs. 81/08, in materia di rischi interferenziali tra diverse attività lavorative distingue gli obblighi in capo al committente da quelli del datore di lavoro presso il quale deve essere eseguito il contratto, nei casi in cui le due figure non sono coincidenti. Nei casi in cui il contratto sia affidato dai soggetti di cui all'articolo 3, comma 34, del decreto legislativo 12 aprile 2006, n. 163, o in tutti i casi in cui il **datore di lavoro non coincide con il committente**, il soggetto che affida il contratto redige il documento di valutazione dei rischi da interferenze recante una **valutazione ricognitiva** dei rischi standard relativi alla tipologia della prestazione che potrebbero potenzialmente derivare dall'esecuzione del contratto. Il soggetto presso il quale deve essere eseguito il contratto, prima dell'inizio dell'esecuzione, integra il predetto documento riferendolo ai rischi specifici da interferenza presenti nei luoghi in cui verrà espletato l'appalto; l'integrazione, sottoscritta per accettazione dall'esecutore, integra gli atti contrattuali.

L'obbligo di redazione del DUVRI non si applica ai servizi di natura intellettuale, alle mere forniture di materiali o attrezzature nonché ai lavori o servizi la cui durata non è superiore a cinque uomini-giorno, sempre che essi non comportino rischi derivanti dal rischio di incendio di livello elevato o dallo svolgimento di attività in ambienti confinati o dalla presenza di agenti cancerogeni, mutageni o biologici, di amianto o di atmosfere esplosive o dalla presenza di rischi particolari di cui all'allegato XI del D.lgs. 81/08.

2. AZIENDA COMMITTENTE

Ragione Sociale	Università degli Studi di Sassari
Sede Legale	Piazza Università 21, Sassari
P.I.	00196350904
Rappresentante Legale	Prof. Gavino Mariotti
Direttore Generale	Giovanni Maria Soro
Unità Organizzativa	Segreteria del Rettore
RUP	Barbara Casu
Telefono	079228844
E-mail	bcasu@uniss.it
DEC	Silvia Gloriani
Telefono	079228813
E-mail	sgloriani@uniss.it
PEC	protocollo@pec.uniss.it
RSPP	Pietro Merella
Telefono	079213200
E-mail	pmerella@uniss.it
URL	www.uniss.it

3. DATORE DI LAVORO della sede di espletamento del servizio non coincidente con il Committente

Ragione Sociale	COOPERATIVA TEATRO E/O MUSICA
Sede Legale	Via Politeama, 8 – 07100 Sassari
CF/P. IVA	00297750903
Presidente	Dott. Stefano Mancini
Telefono/fax	079 236121 / 079 239479
E-mail	teatroeomusica@tiscali.it

DITTA AFFIDATARIA: impresa titolare del contratto di appalto con il committente che, nell'esecuzione dell'opera appaltata, può avvalersi di imprese subappaltatrici o di lavori autonomi (art.89, comma 1, lettera i), D.Lgs 81/08).

4. DESCRIZIONE DELLE ATTIVITA' OGGETTO DELL'AFFIDAMENTO

Il Rettore dell'Università degli Studi di Sassari, prof. Gavino Mariotti, intende organizzare la cerimonia di inaugurazione del 464° Anno Accademico 2025-2026, in data 02 febbraio 2026. La cerimonia si terrà presso il Teatro Verdi sito in via Politeama, 8 a Sassari. Considerati i tempi ristretti e la complessità dell'allestimento del Teatro si intende procedere mediante "Affidamento Diretto", ai sensi dell'art. 50 comma 1 lettera b) del D.Lgs. n. 36/2023, tramite trattativa diretta sul Mercato Elettronico della Pubblica Amministrazione di Consip S.p.A., ad una Agenzia altamente specializzata in organizzazione di eventi con un elevato numero di persone."

I dettagli e le specifiche dei servizi e delle attività richieste sono contenuti nel capitolato tecnico dell'affidamento. Di seguito un elenco indicativo:

- posizionamento di pannelli rigidi autoreggenti 200x200 nell'atrio del Teatro;
- inserimento di n. 8 manifesti nelle vetrine esterne ed interne;
- posizionamento di un banner, cornici e piantana telescopica;
- posizionamento di uno schermo sul palco;
- posizionamento di guide rosse lungo la platea e all'ingresso del teatro;
- allestimento del palco con tavolo e sedie;
- interventi di pulizia del teatro;
- posizionamento di addobbi (piante ornamentali lungo la facciata del Teatro e nell'atrio);
- posizionamento delle attrezzature per i servizi audio e video, compresa integrazione di impianto luci;
- servizio LIS;
- esibizione musicale;
- eventuale coffee break;
- servizio guardaroba;
- servizio vestizione;
- servizio accoglienza predisposto da agenzia esterna;
- servizio primo soccorso.

Luogo e tempi di esecuzione dell'appalto

La cerimonia si terrà presso il Teatro Verdi sito in via Politeama, 8 a Sassari.

L'allestimento del Teatro avrà inizio il giorno 1 febbraio 2025 e dovrà essere concluso entro e non oltre le ore 8:30 del giorno 2 febbraio 2025.

Coordinamento delle fasi lavorative

Non potrà essere iniziata alcuna attività, da parte della ditta affidataria, se non a seguito di una **riunione di coordinamento** e scambio di informazioni **indetta dal committente**, tra il RUP dott.ssa Barbara Casu, il RSPP Arch. Pietro Merella, un referente dell'Ufficio edilizia e logistica di Ateneo, un referente della Cooperativa Teatro e/o Musica ed il referente della ditta affidataria con il relativo RSPP.

Il datore di lavoro della Cooperativa Teatro e/o Musica integra il presente DUVRI con eventuali ulteriori rischi specifici e da interferenza che si potrebbero presentare tra le imprese coinvolte nella realizzazione dell'evento, nei luoghi in cui verranno espletate le attività ed i servizi affidati. Il DUVRI con la relativa integrazione va **sottoscritto per**



accettazione dalla ditta affidataria, integrando gli atti contrattuali. La ditta affidataria se si avvarrà di altre ditte per l'esecuzione del/dei servizi, avrà l'onere di elaborare un ulteriore DUVRI o un POS a seconda della situazione, e provvedere all'attuazione puntuale delle misure di sicurezza necessarie.

Della riunione dovrà essere stilato apposito verbale, sottoscritto da tutti i presenti, al fine di formalizzare l'attività di cooperazione, coordinamento ed informazione reciproca di tutti i soggetti coinvolti.

Il RUP deve vigilare sull'attuazione delle disposizioni in materia di sicurezza ed igiene sul lavoro prescritte nel DUVRI ed evidenziate nella riunione di coordinamento.

Eventuali inosservanze delle procedure di sicurezza, che possano dar luogo ad un pericolo grave ed immediato, daranno il diritto al RUP, al DEC, al referente della Cooperativa Teatro e/o Musica ed al responsabile/referente della ditta affidataria di interrompere immediatamente i lavori.

Nell'ambito dello svolgimento dell'attività, il personale occupato dalla ditta affidataria deve essere munito di apposita tessera di riconoscimento corredata di fotografia, contenente le generalità del lavoratore e l'indicazione del datore di lavoro. I lavoratori sono tenuti ad esporre detta tessera di riconoscimento (art. 6 della Legge 123/2007).

Il RUP ed il DEC devono essere informati circa i recapiti del responsabile/referente della ditta affidataria per il verificarsi di eventuali problematiche connesse allo svolgimento delle attività oggetto dell'appalto.

Di seguito le planimetrie dell'emergenza relative al Teatro Verdi di Sassari sede dell'esecuzione dei servizi oggetto della fornitura.

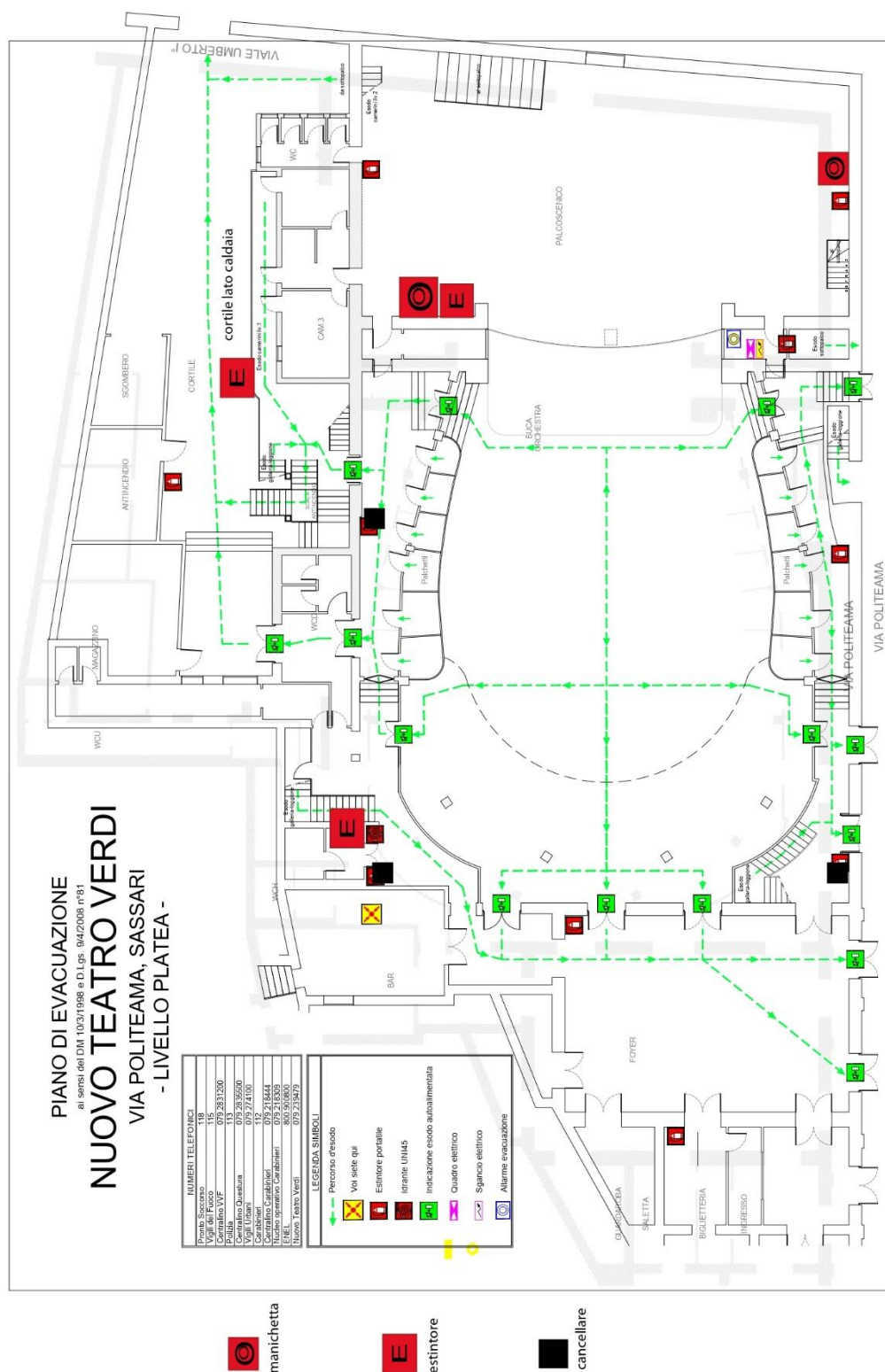

PIANO DI EVACUAZIONE
ai sensi del DM 10/3/1998 e D.Lgs. 9/4/2008 n°81
NUOVO TEATRO VERDI
VIA POLITEAMA, SASSARI
- LIVELLO GALLERIA -

NUMERI TELEFONICI	
Punto Soccorso	118
Vigili del Fuoco	115
Centralino VVF	079 2831700
Centralino Questura	079 2835500
Vigili Urbani	079 274100
Centralino Carabinieri	079 218444
Numero operativo Carabinieri	079 218509
Centralino Vigili del Fuoco	079 2835500
Numero Teatro Verdi	079 284279

LEGENDA SIMBOLI	
	Percorso d'uscita
	Voi siete qui
	Esitore portatile
	Idrante UNIS
	Indicazione uscita autoalimentata
	Quadro elettrico
	Spazio elettrico
	Alarme evacuazione

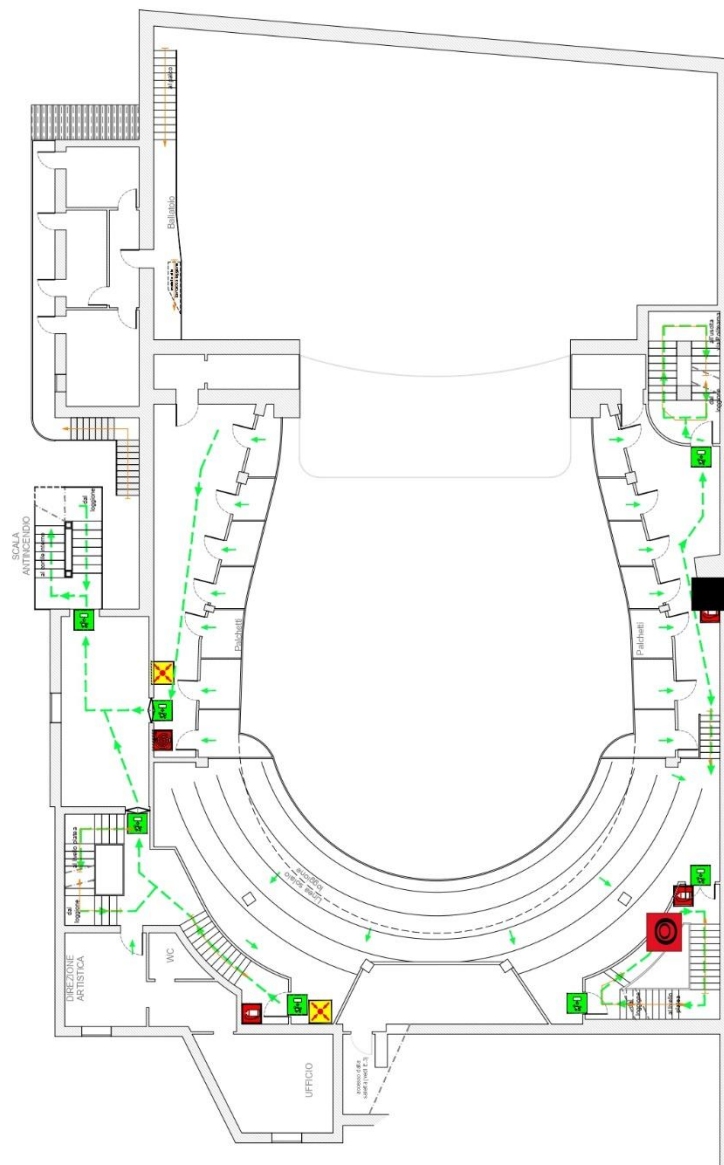

5. RISCHI DA INTERFERENZA STANDARD ESISTENTI NEI LUOGHI DI LAVORO sede di espletamento del servizio

Sono di seguito indicati i rischi standard che possono ragionevolmente interferire con le attività di allestimento dell'evento all'interno del "Teatro Verdi":

DESCRIZIONE RISCHI	MISURE DI PREVENZIONE	PROVVEDIMENTI ADOTTATI
Sovrapposizione temporale delle attività affidate con le attività del Teatro Verdi	Per l'esecuzione delle attività oggetto dell'affidamento viene sospesa ogni attività a cura della Cooperativa Teatro e/o Musica	
Incendio e/o esplosione	Il personale della ditta affidataria deve preventivamente prendere visione del piano di emergenza e delle planimetrie dei locali con le indicazioni delle vie di fuga, della localizzazione dei presidi di emergenza e della posizione degli interruttori atti a disattivare le alimentazioni idriche ed elettriche.	Durante la riunione di coordinamento sono messi a disposizione il piano di emergenza ed evacuazione dei locali oggetto dei servizi affidati.
Interruzione temporanea dell'alimentazione elettrica e/o idrica	In caso di interruzione temporanea della corrente elettrica o dell'approvvigionamento idrico, gli operatori della ditta affidataria devono essere informati tempestivamente dal preposto della Cooperativa Teatro e/o Musica o dal RUP/DEC	

6. RISCHI DA INTERFERENZA STANDARD INTRODOTTI NEI LUOGHI DI LAVORO DA PARTE DELLA DITTA AFFIDATARIA

Sono di seguito indicate le principali interferenze standard che possono ragionevolmente prevedersi nei luoghi di lavoro sede di espletamento del servizio introdotti dall'attività della ditta affidataria:

DESCRIZIONE RISCHI	MISURE DI PREVENZIONE	PROVVEDIMENTI ADOTTATI
I lavori sono eseguiti all'interno del Teatro Verdi con la possibile sovrapposizione	Per l'esecuzione delle attività oggetto dell'affidamento, durante la riunione di coordinamento si deve valutare la necessità di	La ditta affidataria dovrà premunirsi di kit di paletti su base e nastro bianco/rosso per delimitare o chiudere

temporale di più attività svolte ad opera di soggetti diversi	adottare misure di prevenzione quali la delimitazione o l'interdizione di alcune zone durante il trasporto e l'installazione dei materiali all'interno del teatro Verdi o prevedere lo sfasamento temporale delle diverse attività interferenti che andrebbero altrimenti a sovrapporsi.	temporaneamente una o più zone per evitare contatti rischiosi oppure organizzare le diverse attività in orari differenziati.
Ingombro delle vie di esodo e delle uscite di emergenza	È obbligatorio lasciare sempre sgombre le vie di esodo evitando di depositarvi, ancorché temporaneamente, materiali, attrezzi, ecc.	
Rischio di inciampi e/o cadute a livello causato dai cavi di alimentazione	Utilizzare di norma attrezzature elettriche autoalimentate, anche per evitare l'uso di prolunghe, adattatori di sistema e multi-prese.	La ditta esecutrice dovrà premunirsi di nastro adesivo segnaletico pedonabile giallo e nero per fissaggio cavi al pavimento
Rischio di elettrocuzione	Utilizzare componenti (cavi, spine, prese, adattatori etc.) e apparecchi elettrici rispondenti alla regola dell'arte (marchio CE o altro tipo di certificazione) ed in buono stato di conservazione; non utilizzare cavi giuntati o che presentano lesioni o abrasioni.	La realizzazione degli impianti elettrici deve essere eseguita con l'utilizzo di cavi elettrici di sezione adeguata e ove il caso, con canali passacavi a pavimento calpestabili.
Caduta dall'alto e caduta di oggetti dall'alto	Nelle attività di allestimento da eseguire in quota, ad altezza di almeno 2 metri dal suolo, occorre provvedere alla delimitazione e segnalazione dello spazio, quindi, al divieto di passare o sostare sotto tali postazioni.	La ditta affidataria dovrà premunirsi dei DPI specifici definiti dalla propria valutazione dei rischi in relazione all'attività svolta ad altezza di almeno 2 m.
Scivolamento e cadute a livello a causa del pavimento bagnato	Le attività di pulizia verranno eseguite al termine delle installazioni. Durante l'evento è previsto l'utilizzo di cavalletto segnaletico con apposito segnale di avvertimento.	La ditta affidataria dovrà premunirsi di cavalletto segnaletico con apposito segnale di avvertimento
Mezzi di trasporto, investimento presso aree di pertinenza e zone di carico/scarico	Coordinamento delle attività di fornitura e allestimento da parte del referente della ditta affidataria	La ditta affidataria dovrà coordinare e gestire le forniture e le attività di allestimento sia nella pubblica via che all'interno del teatro con la supervisione del RUP

7. COSTI DELLA SICUREZZA

I costi ascrivibili ai rischi standard di interferenza sono riportati nella seguente tabella:

DESCRIZIONE	QUANTITA'	*COSTO UNITARIO	COSTO COMPLESSIVO
Nastro segnaletico bianco e rosso 70mm x 200m	1	€ 4,00	€ 4,00
Paletto bianco e rosso in PVC, con paletto h 90 e base zavorrabile con acqua o sabbia	8	€ 6,00	€ 48,00
Nastro adesivo segnaletico pedonabile PVC giallo e nero (per fissaggio cavi al pavimento), h 50 mm x 33m	3	€ 6,50	€ 19,50
Cavalletto segnaletico standard di segnalazione pericolo pavimento bagnato	2	€ 13,00	€ 26,00
Compenso per riunione prevista al punto 3 del presente documento "Coordinamento delle fasi lavorative" per scambio di informazioni e coordinamento delle attività. Per la riunione dovrà essere stilato apposito verbale che testimonierà l'avvenuta riunione e consentirà l'elargizione del relativo compenso previsto nel presente articolo.	1 x 2 pax x 1 ora	€ 30,00/pax *ora	€ 60,00
Totale			€ 157.50

*Prezzi iva inclusa riferiti al catalogo di vendita 2025 TECNOMAT SASSARI

Il RSPP
(Arch. Pietro Merella)



UNISS

UNIVERSITÀ
DEGLI STUDI
DI SASSARI

AMMINISTRAZIONE CENTRALE

Il Responsabile Unico del Progetto
(Dott.ssa Barbara Casu)

Per il committente
IL DIRETTORE GENERALE
(Dott. Giovanni Maria Soro)

Sassari, lì

Per la COOPERATIVA TEATRO E/O MUSICA
(Il Presidente)

Per accettazione
La Ditta affidataria
(Il Responsabile)